Anul II No. 69 — 4 Pagini 10 Pf. — Joi 26 Noembrie 1942

TRANSNISTRIA

APARE SUB CONDUCEREA UNUI COMITET

GAZETA REDEŞTEPTARII NAŢIONALE A ROMANILOR DINTRE NISTRU ŞI BUG

REDACŢIA ŞI ADMINISTRAŢIA BUCUREŞTI Strada Sărindar 5-7-9

SÂNGE ROMÂNESC DINCOLO DE HOTAR

Cu cât mai atent cercetăm trecutul vecinilor noştri, cu atât mai adânc găsim infiltrat sângele românesc în familiile cele mai nobile streine, contribuind la afirmarea calităţilor înalte ale spiritualităţii româneşti. Găsim, din vechime, boieri mari, cari de sigur aduceau peste Nistru, în urma lor, sute şi sute de familii româneşti, de gospodari mai mici şi de tărani.

Această expansiune a Românilor, spre Răsărit, corespunde în totul infiltrării germane, mai la Nord. Identificându-se într'o oarecare măsură cu emigraţiunile coloniale în Occident, peste mări şi oceane.

In „Cartea de Catifea", alcătuită pe vremea Ţarului Feodor (1676—1682), găsim două familii înrudite „din Vlahi", adică din Români: Ofrosimov şi Rahmaninov. La fel familia Volochişin, amintită „din Greci", şi familia Volohov, a cărei origine streină nu este precizată, sunt şi ele de sigur de proveniență românească. Genealogistul N. Savelov semnalează că neamul Afrosinov se trage din „bărbatul cinstit Andrei", venit în serviciul Kneazului Vasile (1425—1462) din „pământul Voloşior". Acelaşi lucru îl precizează marele Dicţionar Enciclopedic al lui Brockhaus şi Efron, care vorbeşte despre diferiţi reprezentanţi ai acestei familii, ajunşi voievozi de oraşe şi cetăţi, amintind şi pe Mihail Ofrosimov (1797—1868), cunoscut general-guvernator al Moscovei.

In „Tisiacinaia Kniga leta 7059 (1550) a Ţarului Ivan Vasilievici" sunt pomeniţi câţiva urmaşi ai neamurilor de mai sus. Găsim pe Rahmanmov, despre care şi mai interesante date publică genealogistul V. Rummel. El spune că Domniţa Elena (1465—1505), fata Domnitorului Moldovei Ştefan cel Mare, care s'a măritat cu Tarevitul Ioan cel Tânăr al Moscovei, avea un frate, Ioan, poreclit „Vesnin", sau slavoneşte: „Sused". Acesta, sau fiul său Vasile Rahmanin, ar fi urmat pe Domniţă la Moscova şi ar fi ascendentul nobilor Rahmaninov, cari se trag direct din dinastia domnitoare „a lui Dragoş" al Moldovei. Familia Rahmaninov are astăzi un reprezentant ilustru, în persoana distinsului compozitor Serghie Vasile Rahmaninov; în secolul trecut ea a dat pe Ioan I. Rahmaninov (1826—1897), cunoscut profesor de mecanică la Chiev; iar în secolul al VIII-lea, Ioan G. Rahmaninov a fost un cărturar, care a făcut mult pentru popularizarea lui Voltaire.

La 1497, Luca Voloşaninov, care el trebuia să fie originar din Moldo-Vlahia, a fost solul Ţarului Ivan III către Domnitorul Valahiei, sau mai bine zis — al Moldovei, căci ambele Principate erau numite de Moscoviţi: „Valahia", numele acesta provenind dela vechea denumire germană: Welsch—Roman. Familia Voloşaninov e înrudită de obârşie streină şi găseşte rosturi în diplomaţie (Mihail „diac", în secolul al XVII-lea). De fel, Român trebue să fie arhitectul „italian" Grădinescu-Marini ascendentul nobililor Marin.

Genealogistul basarabean Pavel Dore aminteşte printre „Valahi" familia Arnautov, cunoscută în Cărţile Orlovului încă pe la 1594. El a mai publicat, în „Revista Istorică" o lucrare despre: „Ştefan Alexandrovici Voevodici Voloşeschi".

Pe vremea Ţarului Feodor (1584—1598) au venit „Voevodicii volohi" (moldoveni) Ştefan al lui Alexandru şi Dimitrie al lui Ioan, ca şi voevodicii munteni, Petru şi Ioan.

Ştefan era feciorul Domnitorului Moldovei Alexandru Lăpuşneanu şi al Roxandrei Rareş, aşa dar — un strănepot al lui Ştefan cel Mare, cuscrul Ţarului Ioan III al Moscovei, străbunicul Ţarului contemporan, Feodor. Mai era înrudit cu Ţarul şi printr'un strămoş comun al lui Feodor şi al Roxandrei Rareş, Ştefan Iacşici, ceea ce a creat lui Ştefan Lăpuşneanu o atmosferă foarte prielnică la Moscova. La 1589, Ştefan a plecat la Roma pentru a cere sprijin din partea Papei. El a trecut la catolicism şi a fost recomandat Regelui Poloniei care n'a făcut însă nimic pentru înscăunarea acestui pretendent fugar, în Moldova. Atunci, Ştefan a trimis în Rusia pe unul din curtenii săi, Teodor Mihail Boiaşev, care i-a pregătit o frumoasă primire la Moscova.

Ştefan, sau Stepan Alexandrovici Voloşschi a fost voevod la Tula şi s'a căsătorit cu Maria, fata prinţului I. Bulgacov-Golitin. După tradiţia locală, Ştefan n'a vrut să şadă la palat mai jos de prinţul Cercaschi şi deşi acesta se trăgea tocmai din „Sultanii Egiptului" şi era înrudit şi el cu Suveran, totuşi dreptatea s'a făcut feciorului Domnitorului Lăpuşneanu. Il găsim iscălit la alegerea Ţarului Boris Godunov. La 1604, împreună cu prinţul Turenin, e numit voevod la Cazani, murind în călugărie, sub numele de Savantie, la 21 Mai 1607.

La mănăstirea Ciudor se păstra un pomelnic amintind neamul lui Ştefan Voloşschi, călugărul Savatie-Teodor, şi fiii săi morţi în copilărie:

Gheorghe, Petru şi Ioan. Văduva lui Ştefan a donat mănăstirilor Ciudov şi Spasscoe din Iaroslovl, câte o moşie, pentru pomenirea sufletului răposatului. Deşi Ştefan a murit fără urmaşi, totuşi familia Volotchi sau Volosschi pretinde de a se trage din el: sunt însă urmaşii emigrantului Alexandru Volosschi Nafal, moşier în regiunea Vologda. Din omul de încredere al lui Ştefan, Teodor Boiaşev, se coboară familia Boiaşev; Teodor însuşi a fost recunoscut nobil la 115 fiind numit mai apoi voevod la Caşin.

Din Domnitorii români ajunşi în capitala vecinilor din Răsărit înaintea de Dimitrie Cantemir, mai amintim pe Bogdan Al. Lăpuşneanu (1568 — 1572), decedat la Moscova, pe Ioan cel Cumplit (1572—1574), căsătorit acolo cu Maria, fata prinţului Rostovschi, pe Gheorghe-Ştefan (1653—1658) şi alţii, Ioan, când a ajuns Domnitor, a ţinut să aducă în Moldova pe soţia sa şi pe fiul, Petru, care au murit însă, între timp, de ciumă, încât Tarul i-a propus de soţie pe fata prinţului Teodor Mştislavschi. Dar viteazul Domnitor a pierit, luptând împotriva păgânilor.

...Legături politice şi familiale, care au contribuit la crearea unor puternice influenţe româneşti în domeniul vieţii culturale — bisericeşti de dincolo de Nistru, spre Răsărit.

G. Bezviconi

Eroica Transnistrie

Au trecut furtunile în Transnistria şi s'a făcut lumină. Multă lumină. De sub dărâmături, de dincolo de sbuciumul atâtor ani de opres bolşevic, de pe marginea prăpastiei, care, până eri, îşi deschidea înfiorătoare gurile de pământ, mijesc mugurii nouei vieţi româneşti, ordonate şi fără prihană, în cadrele sănătoase ale Europei totalitare.

Trecută prin flacările suferinţei şi ale desnădejdei, suspectată şi răstignită de hoardele păgâne iudeo-comuniste, provincia dintre Nistru şi Bug oferă astăzi celor reintorşi, la vetrele pustii, perspectiva unor radicale prefaceri interioare, piatra granitică a unui suflet eroic şi demn, solidar şi tenace.

Sufletul ţărănimii transnistriene, întins, cât un curcubeu, peste plaiuri şi mânăstiri, peste morminte voevodale şi holde, sufletul urmaşilor lui Ştefan cel Mare şi Sfânt a rămas *acelaş*, cu toate vrăjmaşele porniri moscovite, cu toată setea lor inumană de pervertire — cultivând dragostea de moşie părintească şi eroismul tradiţional, cultivând jertfa şi abnegaţia.

Acum, când umilinţele trecutului au dispărut, când graiul autohton şi doina răsuna biruitoare dela un capăt la altul, de par'că şi-ar răsbuna în clinchete de cleştar efemerele lanţuri, transnistrianul încearcă o retrospectivă sondare şi îşi dă seama că o ţară este cu atât mai puternică şi mai fericită, cu cât fiii neamului se străduiesc — perseverând, — pentru întărirea şi ridicarea ei.

Simţămintele, gândurile, idealul, — întregul complex de bunuri spirituale, care înobilează pe om şi-l apropie de Divinitate, — trebuesc să fie comune, să ardă purificatoare în adâncimile nealterate ale fiecărui cetăţean, conştient de misiunea şi de rosturile lui în lume.

Desbrăcaţi de haina materialismului, a egoismului şi a mediocrităţii, dornici de a contribui, din plin, la fericirea fraţilor de pretutindeni, vajnicii ţărani ai Transnistriei nu cunosc truda şi neputinţa, nu vor să cunoască obstacolele. Intr'un an, numai, au învăţat cât într'o viaţă, acumulându-şi o vastă experienţă, îmbogăţindu-şi lăuntricile cotloane şi cimentându-şi voinţa şi inima.

Viitorul nu-i mai înspăimântă. Nu are de ce să le întunece vederile. Ei îşi dau sema, prea bine, că dacă fiinţa umană a fost în stare să exploateze forţa aburilor şi a electricităţii, revoluţionând universul, de asemenea este posibilă şi exploatarea propriilor puteri; a minunilor care zac neştiute în străfunduri. Stăpânindu-te, la ce orizonturi împărăteşti nu s'ar ajunge?!...

De aceia, călătorul care păşeşte în Transnistria cântecului şi a tinereţii, dă peste alte privelişti, peste alţi oameni. Răbdători. Senini. Muncitori. Vrednici de laudă şi de încredere. Cu umerii scuturaţi de vedenii şi poveri. Verificaţi în faţa istoriei împărţiale.

Cinste lor!

SERGIU GROSU

O INALTĂ PREŢUIRE

Doamna Maria Mareşal Antonescu se străduieşte de doi ani de zile ca să aducă alinare suferinţelor celor sărmani să trimeată daruri şi îmbărbătare soldaţilor de pe front şi mângâiere răniţilor din spitale. In acest scop, Consiliul de Patronaj pe care il conduce, a isbutit să îndemne pe toate femeile ţării şi să strângă obolul tuturor, pentruca Darul Ostaşului şi ajutorul de iarnă să realizeze însemnate sume de bani şi numeroase haine de lână şi alimente, care urmează să fie trimise pe front ostaşilor cari au de trecut prin viforniţele iernii.

In spitalele de răniţi din apropierea frontului ca şi în cele din lăuntrul ţării, Doamna Maria Mareşal Antonescu a împărţit necontenit daruri şi cuvinte bune celor cari s'au jertfit pentru ţară.

Spitalele în cari au fost adăpostiţi şi îngrijiţi răniţii germani, au fost deasemenea cercetate de doamnia sa. Soldaţii germani au luptat alături de cei români şi li-se cuvenea deopotrivă admiraţia, recunoştinţa şi îngrijirea noastră.

Drept mulţumire pentru grija pe care Doamna Maria Mareşal Antonescu a purtat-o răniţilor germani din spitalele noastre, d. Adolf Hitler, Conducătorul Germaniei, a cinstit pe tovarăşa de viaţă a Conducătorului cu o înaltă decoraţie, adresându-i în acelaş timp şi următoarea scrisoare care i-a fost înmânată de către ministrul Germaniei, domnul Baron Manfred von Killinger, în prezenţa unei delegaţii germane şi a primului ministru, domnul prof. Mihai A. Antonescu:

Mult Stimată Doamnă,

„Din rapoartele primite am luat „cunoştinţă de opera Domniei „Voastre plină de nesfârşită dra„goste şi de grija personală pe „care Domnia Voastră, mult Sti„mată Doamnă, o acordaţi răniţi„lor germani din România.

„Pentru această muncă neoste„nită, închinată înzdrăvirii răniţilor „noştri, vă exprim mulţumirile „cele mai adânci, atât în numele „meu, cât şi al întregului popor „german.

„Ca mărturie a gratitudinei noa„stre, vă rog să primiţi, mult Sti„mată Doamnă însemnele Ordinului „Ehrenzeichen für Deutsche Volks„pflege" cu briliante.

„Cu încrederea celor mai sin„cere sentimente de stimă.

„Al Domniei-Voastre prea devotat,

ADOLF HITLER".

Decorarea Doamnei Mareşal Antonescu înseamnează recunoaşterea şi preţuirea muncii şi devotamentului Domniei Sale pentru armata noastră şi cea aliată.

BUCURIA REGĂSIRII

Pe străzile Odesei, dela 16 Octombrie 1941, am rătăcit cu graiul sugrumat de uimire în faţa dezastrului lăsat de bolşevici. Cadavrele cari impiedecau drumul, care stăteau întinse în curţile caselor, pe scări şi podele, dădeau marelui oraş înfăţişarea unei Sodome pedepsite de puterea cerului. In ochii speriaţi ai celor rămaşi cu viaţă, era greu să găseşti o licărire omenească de gând sau de simţire. Groaza încercată întrecuse ori ce închipuire şi în afară de gândul păstrării vieţii în orice chip, nimic nu mai rămăsese în sufletele pustiite.

Doar cei veniţi din ţara atâta vreme rămasă ca o amintire de poveste, se străduiau să şteargă urmele morţii şi ale dezastrului. Lucru din greu, silnic, dar nimeni nu da înapoi. După un an de muncă, faţa mareiui port s'a înălţat din ruină. Pe străzile curăţate, casele refăcute privesc cu lumini în ferestre. Administraţia românească a organizat viaţa marelui oraş, pe servicii. Şcolile primare şi cele secundare şi-au deschis porţile pentru tineretul dornic de învăţătură. Limba română, slobodă să fie vorbită, a început să se deslueşească tot mai mult, ieşind biruitoare din amestecul celorlalte. Pentru cei cari fuseseră împiedecaţi s'o cunoască, au fost înfiinţate cursuri speciale. Douăzeci şi una de biserici au deschis uşile sfinţite din nou, în altare a început să murmure rugă smerită preotul scăpat prin minune de osânda celor fără de lege, iar credincioşii au păşit pragurile stiosi, închinându-se cu mâini tremurătoare.

Din casele în cari oamenii îşi pot duce viaţa liniştiti, din freamătul tineresc al şcolilor noui, din tinda bisericii cu lumânări şi candele aprinse în cinstea şi slava lui Dumnezeu, Odesa se arată după un an de administraţie românească, îmbrăcată în haină nouă de lumină şi credinţă.

Pe aceleaşi străzi pe care acum un an moartea se lăfăia stăpână, m'am întâlnit azi cu Ilie Bogdanovici din satul Coşarca. Trecea pe lângă biserică. Şi-a scos smerit cuşma de oaie din cap şi cu degetele împreunate şi-a făcut cruce, murmurând o rugăciune ştiută numai de el. Avea ţigura deschisă de om cu sufletul împăcat şi ochi cari ar fi vrut să cuprindă noutatea oraşului reînviat.

Am auzit doar sfârşitul rugăciunii: Doamne ajută! şi m'am apropiat de ei. L'am întrebat dacă este rus.

— Fereacă sfântul Dumnezeu. Sunt moldovan.

Şi m'am pornit să vorbesc pe limba pe care Ilie Bogdanovici nu ştie când a învăţat-o, pentru că aşa s'a pomenit, vorbind românește, dar pe ascuns. Mă întreba fericit şi nelncrezător, dacă şi eu sunt românc şi încă tocmai din inima ţării. Il încurca puţin părul meu blond şi ar fi vrut să ştie atâtea despre ţară, despre ceilalti moldoveni. Ar fi vrut să vadă cu ochii, ca un Toma necredincios, locurile luptelor prin care au fost desrobite străvechile pământuri româneşti. Ii luceau ochii şi mergea în pas săltăreţ, să-mi arate prin oraşul din care Ruşii facuseră o fortăreaţă diavolească, locul atâtor pătimiri pentru români. Să-mi spună ce sarabandă încau necredincioşii în bisericile despuiate de podoabele creştine. In dreptul Mânăstirii „Sfântului Pantelimon", Ilie Bogdanovici s'a oprit din nou şi-a scos căciula de oaie brumărie şi s'a pornit din nou să-şi murmure rugăciunea prin care, de când s'a născut, a învăţat să vorbească cu Dumnezeu în strămoşeasca limbă moldovenească.

— Sunt mulţi moldoveni în Coşarca?

— D'apoi numai moldoveni sunt, că ce altceva pot fi? Am să le spun la toti că am vorbit cu o moldoveancă din Bucureşti şi o să se bucure toţi.

Era fericit, dar şi eu eram. Intâlnisem pe Ilie Bogdanovici, adică Ilie al lui Bogdan din satul Coşarca şi în el întâlnisem toată vechea Moldovă a voevozilor străjeri în răsăritul Europei. Adevăr era deci în hrisoavele îngălbenite pe fundul lăzilor cu ţinte de alamă, căci tot aşa grăia şi limba moldovenească cu iz de veac trecut, a lui Ilie Bogdan din Coşarca, Bucuria din ochii lui şi ai mei, peceluia legătura dintre Patria regăsită şi provincia vitregită timp de sute de ani. Cei de dincolo de Nistru, au privit mereu peste apele fluviului despărţitor şi cântecul de leuzău a mângâiat copilăria tuturor moldovenilor uitaţi în ţara robită.

Ilie Bogdanovici a rămas lângă inima mea, ca şi cum de veacuri, strămoşii ar fi fost vecini de brazdă şi de ogradă. Lângă icoana sfântului mucenic Gheorghe, prietenul din Coşarca se va ruga mereu pentru mine şi pentru ţara noastră, a amândurora. Nici muntii, nici apele n'au putut despărţi sufletele, cari cu toate că nu s'au cunoscut, s'au presimţit apropoe şi, însfârşit, s'au putut întâlni.

Emilia Şt. Milicescu

GÂND și SLOVĂ Românească

CULTUL EROILOR

Eroii au fost respectați în toate vremile și la toate popoarele. Cultul eroilor a constituit o problemă de educație pentru poporul român ieșit biruitor din războiul dela 1917—1918, dar cu sute de mii de morți pe câmpul de onoare, pentru înfăptuirea acestei biruințe.

Astăzi, prin războiul cel purtăm cu sovieticii, pentru desrobirea provinciilor furate și pentru distrugerea comunismului. Țara a sângerat din nou pentru pierderea a noui fii, eroi ai timpului nou.

Pentru aceștia poporul de acasă, ca și pentru urmașii lor de acasă, există un adevărat cult întreținut și de oficialitate, prin presă, biserică și școală, cât și de poporul însuș, printr'o înțelegere a adevărului. Morții Patriei au dat tot ceeace aveau mai scump, viața, spre a reclădi o țară nouă, scoasă de sub jugul umilinței și teroarei, prin vecinătatea unui neam fără Dumnezeu, ca cel sovietic.

Pretutindeni se înalță din inițiativă particulară, din adânc de suflet deci, troițe, în amintirea morților scumpi, prin care trăim, ducem mai departe fărîma Neamului. In școli s'au aranjat anume colțuri unde candela arde necontenit sub chipul și numele celor căzuți pe front. Bisericile răsună necontenit de rugile pentru cei duși pentru totdeauna fizicește dintre noi, dar veșnic prezenți prin forța spiritului lor de viteji care s'au dăruit viitorului pe frontul înclestării binelui cu răul.

Cu prilejul colectei pe care a organizat-o de 1 Noemvrie Societatea de Patronaj, am observat bucuria cu care întindeau obolul lor toți, chiar și cei mai săraci, atunci când auzeau că fondurile vor servi în primul rând spre a alina suferințele orfanilor de război.

La instituții s'au dat ordine ca foștii luptători și mai cu seamă invalizii, să fie imediat serviți. Tineretul primește mereu sfaturi de felul cum trebue să se comporte în societatea acelor care au dus faima țării peste hotare și se întorc mutilați între noi.

Pentru vii, ca și pentru cei morți întru salvarea Neamului, conducerea de azi, prin toate mijloacele de care dispune caută să creieze acea atmosferă de respect, cultul eroilor ce caracterizează nobila atitudine a autorității secondate de sincera participare a massei poporului recunoscător față de marii săi reprezentanți, eroii Românei.

Să continuăm a cultiva această atitudine, adâncind acele părți unde nu s'a atins perfecțiunea, unde s'ar mai putea face încă ceva pentru foștii luptători, fiindcă ori cât am da noi de aici, din comoditatea creiată prin jertfa lor, niciodată nu vom egala marea lor dăruire.

Sabin Popescu-Lupu

Cămine Moldovenești în Transnistria

Cunoaștem cu toții opera națională săvârșită, an de an, cu străduință, cu trudă, cu iubire fanatică de tot ce este românesc, de către Fundația Culturală Regală „Regele Mihai I".

Mii de Cămine Culturale și Școli Țărănești, de pe întreg cuprinsul Țării, sunt cea mai vie mărturie a acestei activități, închinată Țării, Regelui, Mareșalului Conducător și a tot ce poate ridica Neamul și poporul românesc.

Iată, nu de mult, aceste așezăminte de luminare a poporului, au început să ia ființă și în Transnistria desrobită, primind denumirea de „Cămine Moldovenești", pentru a fi mai aproape de sufletul și de înțelegerea norodului de pe aceste locuri.

Din inițiativa Direcțiunii Propagandei a Guvernământului, prin d. subdirector Octavian Giurgea și cu largul sprijin al Fundației, aceste „Cămine Moldovenești", au devenit, astăzi, în Transnistria, o frumoasă și rodnică realitate românească.

Ne crește inima de bucurie, când vedem că această sănătoasă și benefăcătoare așezare românească, a găsit dragoste și înțelegere în sufletele moldovenilor de aici, cari, în delegații, vin și ne cer sfaturi și material pentru a începe „Munca noastră moldovenească de înțățătură", cum ne spun mulți din ei.

Noi ne străduim, din răsputeri să le fim de folos, mai ales aici, unde este atâta nevoie de lumină, de credință, de dragoste și omenie.

Pentru noi este o poruncă națională înființarea a cât mai multe „Cămine Moldovenești" în Transnistria.

Trebue să avem grijă de cultura sufletului, minții și a conștiinței naționale a românilor de aici.

„Cămine moldovenești" de unire și înfrățire, culturi de viață nouă, unde laolaltă, bătrâni și tineri, vor învăța să slujească, cu frica în Dumnezeu, Patriei, Românie, Regelui și Mareșalului Conducător.

Valeriu Olaniuc

DESPRE OAMENII INRUDIȚI CU DURERILE ȘI CU FURTUNILE MĂRII

Odesa ne-a primit într'o după amiază castanie de toamnă, cu frunze căzătoare și într'o zi de Duminecă. Eram un grup de ziariști din Basarabia, pentru prima oară sosiți pe străzile orașului lui Richelieu și al lui Gavriil Bănulescu-Bodoni. Ca la orișice intrare într'un oraș nou, parcă am fi fost pelerinii lui Philippe Soupault, ochii alergau nerăbdători în toate direcțiile, căutând ineditul acestei Capitale a Transnistriei. Asemenea stare sufletească cercetătoare se explica și prin faptul, că unii dintre noi o văzusem și altă dată dar dela o anumită depărtare cu binoclul, în momente grele, când ni se părea că orașul mării e cufundat în pământ și când ne întrebam în fața bombardamentelor extraordinare dacă nu mai poate rămâne ceva întreg din acest oraș.

Iată-l de astădată trecut prin pârjolul războiului foarte puțin atins, așa cât a putut sângele românesc să-l cruțe.

Cel dintâiu lucru ce se imprimă în priviri e mănăstirea Sf. Pantelimon de o înălțime uimitoare, cu șase turnuri din care cel din mijloc pare o imensă boltă suspendată în aer. Bolșevicii i-au dat crucile jos și au suprapus peste zidurile acestei biserici mucegaiul concepțiilor lor distructive. Al doilea lucru ce te frapează de cum te dai jos din tren, parcurgi peronul și te cobori în piațeta din fața gării e animația desvoltată a străzii. Majoritatea publicului de pe străzile din această regiune a orașului o formează românii ce se urcă și coboară din trenuri, și totuși ușor se poate observa și câte un băținaș, cu cămașa strânsă în șnurul caracteristic între reverurile hainei.

Nu vorbește și e foarte preocupat. Prima întrebare ce-ți apare în minte la vederea lui e cum a scăpat în timpul celor aproape două luni de asediu al Odesei? Dacă-l urmărești bine vezi că are mersul liniștit, umerii lăsați în jos, înclinați parcă de o greutate imaginară și poartă subțioară plasa strângătoare de toate cele necesare pentru gură. Insurit poate mai de vreme decât trebuia, înrudit cu durerile și cu furtunile mării, omul acesta e pe cale să înțeleagă luminile vieții noui ce i se deschide în perspectiva viitorului.

Vorba românească foarte multă pe străzile Odesei iarăși te impresionează. Băștinașii, în special femeile, deși nu-și pot îndepărta recentul străin, rostesc formulele obișnuite ale stilului românesc cu o deosebită ușurință. Cele câteva magazine românești din apropierea gării au vitrinele destul de pline, iar cu fiecare stradă pe care o parcurgi în interiorul orașului ți se deschide penumbra unor clădiri monumentale toate de pe vremea Rusiei țariste, peste care cei 25 de ani de svârcolire bolșevică au suprapus un colorit de autentică uitare, ca și când măreția și fastuozitatea acestor construcții ar fi incomodat aplicarea tuturor planurilor de proletarizare și uniformizare ale urmașilor îndobitociți ai lui Bakunin și Kropotkin. Cu fiecare pas, pe care-l faci înăuntrul Odesei, ajungi la convingerea tot mai puternică, deși prima dată faci cunoștință cu orașul, că tot ce e frumos, în Capitala Transnistrici noastre datează din epoca, când încă nu se născuse nici un Geoges Sadoul sau André Breton care să ne molipsească prin intermediul penetrației semitice și țara noastră de principiile „umanitariste" ale sădbătăciei comuniste.

Un aspect al Odesei

Dela Pirogovscaia până la Proviantscaia

Cine vrea să vadă ce-a construit regimul stalinist în Odesa, are putința să se clarifice printr'o simplă plimbare pe străzile dintre Pirogovscăia și Proviantscaia.

Va vedea mai înainte de orice pe o stradă paralelă cu parcul Șevcenco o pramatie de blok-hause muncitorești, de culoare cenușie și cu câteva sute de ferestruici uniforme și liliputane, prin care lumina trece ca și cămila prin urechile acului. Acoperișul acestei clădiri „proletare" e plat, ca vechile acoperișuri palestiniene și apa ploilor se scurge direct pe pervazurile externe ale geamurilor.

De departe pare o imensă închisoare semi-oficializată, destinată pentru viața mecanică a muncitorilor U. R. S. S.-ului. Înăuntru vizitatorul se va izbi dintr'odată de niște apartamente mici, formate dintr'o cameră obscură și un fel de bucătărie igrasioasă, în care locuia un muncitor sovietic cu cinci sau șase copii, culcați pe jos și dealungul ușii de intrare. In loc de dușumea va da de ciment și va observa că ferestruicile au fost înzestrate și cu gratii, pentru ca nu cumva cineva să fure sărăcia și mizeria proletarului.

Cu o astfel de concepție de viață este lesne să ne închipuim ce suferinți extraordinare și lipsuri indescriptibile au îndurat locuitorii Odesei în anii de triumf ai comunismului.

Nu departe de această ciudățenie edilitară, înzestrată cu un fel de soclu primitiv la intrare, pe care fusese ridicat bustul probabil al dictatorului roșu, și care e unică în toată Odesa, se înalță pe o stradă ce dă în plajă Langeron tribunele de unde comandirii primeau defilarea trupelor în zilele de paradă. Aceste tribune sunt construite din marmură și vin una lângă alta în înălțimi gradate ca într'un amfiteatru. In mijlocul or se ridică un turn ținguiat și lipsit de orice estetică, pe care se zice că ar fi agățat semnul expansiunii proletare: secera și ciocanul.

Nepăsându-le de soarta muncitorilor, conducătorii improvizați ai bolșevismului își construiau tribune „pentru îngrășare morală" — cum le-a denumit Pablo Picasso, desmățatul dadaist francez, spre a-și contempla formidabila operă distructivă îndreptată exclusiv împotriva Europei, de zile cărei principii de viață se temeau ca de propriile lor stafii.

In ziua de 6 Aprilie 1941 ultima defilare a ridicat ultimul praf pe tribunele de paradă ale Odesei, — așa cum ne-a mărturisit un copil cu părinții pierduți în imensitatea morții slave, anume Pavel Grușenik, pe care l-am găsit în prima dimineață după sosirea în Odesa odihnindu-se pe lespezile reci ale unei cadențe prăbușite.

Bat valurile și alungă amintirile

Ca să simți importanța mării pentru Odesa și să recunoști tot farmecul pe care-l expiră această nepătrunsă întindere de apă neastâmpărată e deajuns un sfert de ceas de plimbare pe plaja Langeronului, de unde golful pitoresc al apei cârmuită de țărmul Nicolaevului deschide în spate tortă perspectiva Odesei. De aici poți ușor vedea, că toate clădirile mari au fațada îndreptată spre mare. Odesa pare de ici un oraș crescut din mare și că fără mare ea n'ar putea și nici n'ar fi putut exista.

Țărmul în dimineața rece de toamnă era gol, iar degetele volatilizate ale valurilor spumoase atingeau platforma largă de nisip, ca niște alintări pentru pământul unde durerea și groaza și-au avut clipe de glorie.

E lesne de înțeles deci intermeietorii Odesei au ales golful acesta măreț și prelung pentru a pune temelia cetățoriei lor. De aici marea poate fi dominată cu privirea și nicăeri ca de aici nu se poate smulge cu mai multă intensitate deliciul mării. Din balcoanele înaltelor edificii din spatele Langeronului respirau vechii bogătași boarea răcoritoare în deseară a Mării Negre și tot de aici fiecare român poate să-și dea seama ce comoară scumpă e această mare, când o brăzdează vapoarele și când nu mai prezintă nici o primejdie. Noi românii am avut întotdeauna nevoie de mare, iată c'o avem în toată nemărginita ei splendoare.

Și totuși sunt unele ce nu se pot uita...

După ce am ridicat treptele Langeronului apropiindu-ne de oraș, întâlnim o femeie bătrână cu un coș mare, peste puterile ei, în mână. Gârbovită de ani și de suferințe, femeia nu mai avea dispoziția sufletească să privească frumusețile din imediata ei apropiere. Obrazul sbârcit trăda grelele eforturi sufletești făcute cândva iar mâinile slăbite și osoase abia dacă mai aveau putere să urnească din loc coșul cu surcele.

— N'o să-l puteți duce acasă, e greu! a atras cineva din noi atenția, referindu-se la coș.

Auzindu-se vorbind între noi românește, femeia a ciulit urechile și oprindu-se în mijlocul trotuarului ne-a întrebat serioasă și prietenoasă:

— Sunteți români?

— Da!

— Atunci pot să vă spun. Eu sunt mama a opt băeți, din care nu mai am astăzi nici unul... Pentru mi i-au luat bolșevicii de la vârsta de 7 ani și nu i-au lăsat să mă vadă nici o singură dată. Cum i-au crescut ei, ce-au izbutit să facă ei din ei nu știu, știu numai că de 24 de ani nu m'am văzut cu nici unul și nu mi-a dat nici o veste nici unul. Am avut un fecior aviator, despre care am auzit că s'a prăbușit. Încă unul, pe care l-a mobilizaseră în ultimul timp la Odesa a căzut prizonier și nu știu pe unde s'o afla. Poate în Romînia, poate ciurea.

Și alți doi au dispărut într'o noapte înainte de începerea războiului, fiindcă erau acuzați că fiind marinari în voia bună voia lor un vapor încărcat cu arme. Și aș vrea acum să aflu ceva din România sau de aiurea măcar de copilul ce s'a predat singur, după ce cunoștea că tatăl-so a fost împușcat în anul 1936, pe vremea măscoaliilor anti-staliniste. Dacă ați vrea să vă interesați?

Ce puteam face noi decât să fi gândim că ne vom interesa, deși legile războiului sunt necruțătoare.

Și femeia a mai ținut să adauge:

— Astăzi sunt săracă. Bolșevismul m'a sărăcit în urma a două desculăciri pe care le-am îndurat. Tatăl meu stăpânea două străzi în Odesa, iar în 1917 comunistul Plombirov, șeful siguranței Odesa, l-a ucis, ca fiind om de neîncredere și spion al burjuaziei. La mijloc n'a fost decât o ură veche, pe care atunci și-a răbunat-o. Mă numesc Evdochia Lohmotinova și vă mulțumesc pentru ascultarea ce mi-ați dăruit-o și pentru rugămintea ce v'am făcut-o.

Și-a luat cu greu coșul și a plecat. Își desfăcuse și ea sufletul. Noi însă am înțeles, că sunt amintiri în Odesa, ce nu se pot uita niciodată. Familii distruse de barbarii răsăritului, copii înșiruiți în toate cele patru vânturi, mame lăsate în voia destinului care în cele mai adânci bătrânețe n'au bucuria unui zâmbet copilăresc, surori vândute și părăsite, copii mici risipiți din cuiburile părintești, atâta omenire răsturnată depe temeliile ei firești, aceasta e opera guvernării staliniste în cele două decade de decadență comunistă.

Am mai simțit apoi, prin gura Evdochiei Lohmotinova și un extraordinar, pe care o simte această populație desmembrată față de nemernicii ocupanți ai regimului dela Moscova.

Și soarele în dimineața rece, cu deosebită intensitate, își arunca temperatura ca un balsam peste rănile abia acum pe cale de cicatrizare a locuitorilor schingiuiți de bolșevici ai Odesei.

Sergiu Matei Nica

Hronicul vremii

CUM STĂM CU RĂZBOIUL

Pe întreaga parte de miază-zi a frontului de răsărit trupele germano-române au susținut lupte îndârjite recoltând numeroase și răsunătoare victorii.

Câteva atacuri bolșevice date pe frontul Donului împotriva unor unități române au fost respinse cu grele pierderi.

Același soartă au avut-o atacurile și contraatacurile bolșevice date în regiunea Stalingradului și în ținutul Caucazilor. După ce orice încercare de atac a inamicului a fost sdrobită, trupele aliate au pornit la rândul lor la atac, în unele puncte ale acestui front. Astfel în ținuturile de apus ale Caucazilor, trupele germane au pătruns adânc, în liniile bolșevice dinspre portul Tuapse. După lupte cari s'au dat pe mări înălțimi, Germanii și românii au cucerit apoi mai multe poziții dușmane din munte. De asemenea în partea de răsărit a Caucazilor, la miază - noapte de fluviul Terek, trupele germane au respins pricinuind pierderi foarte grele, pe bolșevicii cari au încercat câteva atacuri.

La Stalingrad, trupele germane în câteva atacuri isbutite au cucerit mai multe baricade și blocuri de case apărate cu îndârjire de inamic.

In celelalte părți ale frontului, încercările bolșevice de a ataca pozițiile germane s'au sfărîmat în fața focului năpraznic al apărării germane.

Aviația română și cea germană au sprijinit cu mult folos lupta trupelor de uscat și în bombardamente năpraznice au pricinuit dușmanului grele pierderi în rândurile trupelor concentrate în spatele liniilor de bătae.

In Africa de Miază-Noapte bătălia continuă.

Vase de război și aviația germano-italiană au scufundat numeroase vapoare americane în Marea Mediterană.

RĂBOJ TRANSNISTRIAN

Un Muzeu Bisericesc la Odesa. — Misiunea ortodoxă din Transnistria a luat măsurile necesare pentru organizarea unui muzeu bisericesc. Muzeul va cuprinde 4 secții cu următoarele aspecte: a) moldovenii în Transnistria sub raportul religios și național; b) viața religioasă împotriva credinței sub comunism și d) reînnoirea credinței în Transnistria.

Muzeul va lua ființă în str. Jucovschi No. 32 și va funcționa în aceiaș clădire cu Misiunea Ortodoxă.

Excursia unui liceu la Odesa. — Liceul Sft. Andrei din Transnistria, a făcut zilele acestea o excursie la Odesa. Elevii au fost conduși de d. profesor Panait Mânța și de Dumitru Roman din Direcția Culturii.

S'au vizitat: Muzeul arheologic, Universitatea, Palatul Voronzov, Primăria, Parcul Sevcenco, Fabricile. Opera și a doua zi fiind Duminică, elevii au luat parte la slujba religioasă dela sobor.

Un exemplu de spirit și de muncă organizată. — Ca un exemplu de spirit și muncă organizată de care a dat dovadă d. Ion Alex. Neamțu, domnul Guvernator, prof. Gh. Alexianu l-a citat prin decizia Nr. 2382 pe întreaga Transnistrie, ca un model de funcționar.

Insămânțările de toamnă au fost terminate în Transnistria. — Semănăturile de toamnă s'au făcut cu multă stăruință și pricepere. Până la 29 Octombrie 1942, s'a realizat 84% din planul de cultură întocmit.

Până în prezent toate însămânțările de toamnă au fost terminate în Transnistria, încât planul stabilit în ultimul timp a fost depășit.

Dela Serviciul de Mașini Agricole. In cursul acestei luni s'au primit 7 vagoane cu piese de schimb pentru tractoare care trebuesc așezate în locul celor înlăturate. Printre celelalte mașini agricole,

S'a păsit la organizarea atelierelor, în care se vor efectua reparațiuni capitale, necesare tractoarelor. Deasemeni s'au dispus să se facă inspecții în toate județele Transnistriei, pentru a putea cerceta la fața locului de către specialiștii Direcției Agriculturii, starea mașinilor agricole ce vor fi întrebuințate în însămânțările de primăvară.

Impozit de 10% asupra tuturor întreprinderilor particulare. — Zilele acestea, d. Guvernator al Transnistriei, prof. Gh. Alexianu a semnat ordonanța No. 62, prin care se înființează un impozit de 10% asupra tuturor întreprinderilor particulare din Municipiul Odesa, calculat la chiria pe care aceștia o plătesc Primăriei respective, pentru localurile puse la dispoziție.

Acest impozit se va percepe de organele Primăriei respective în folosul Direcției Sanitare.

Se înființează deasemenea în favoarea Direcțiunei Sanitare a Municipiului Odesa, următoarele taxe, cu ocazia eliberării autorizațiunilor de funcționarea întreprinderilor particulare.

Magazine gastronomice și coloniale dela 50-100 RKKS.

Magazine comisioane dela 25-250 RKKS

Magazine restaurante dela 100-300 RKKS

Magazine obiecte bisericești dela 50-100 RKKS.

Magazine cafenele, birturi dela 100-300 RKKS.

Giuvaergii dela 100-400 RKKS.

Hoteluri particulare dela 300-750 RKKS.

Sanitare și higienă dela 50-200 RKKS

Hanuri dela 50-150 RKKS.

Ceasornicării, cismării, croitorii, etc. dela 25-100 RKKS.

Frizerii dela 25-100 RKKS.

Cinematografe, circuri, teatre, etc. dela 100-500 RKKS.

Sumele rezultate din aceste taxe nu vor putea fi folosite decât pentru întreținerea activității sanitare în Municipiul Odesa.

Solemnitatea sfințirii troiței și parastasul eroilor dela Vacarjani-Transnistria. Asistența: D. Guvernator al Transnistriei prof. Gh. Alexianu, d. general Atanasiu, d. general Potopeanu, reprezentantul Mareșalului, d. maior Marin și d. secretar general al Guvernământului

ZIUA M. S. REGELUI MIHAI I LA ODESA

Tedeum-ul dela Catedrala Orașului.-Cuvântările.-Recepția dela Palatul Guvernamental

Solemnitatea zilei M. S. Regelui la Odesa

La 8 Noembrie a. c., armata și administrația românească din Odesa, a sărbătorit ziua M. S. Regelui Mihai I, printr'un Te-Deum, oficiat de un sobor de preoți în frunte cu arhimandritul A. Nica, în catedrala orașului.

Serviciul religios s'a oficiat în prezența domnului guvernator al Transnistriei, prof. Gh. Alexianu; general Gheorghiu; consul general al Germaniei Stephany; Comandant de legătură germană Mensing; reprezentantul legației italiene Maschetti; secretarul general al guvernământului E. Cercavschi; directorii guvernământului: O. Verenca, Oct. Gheorghiu, dr. Niculescu, Rotaru Mihai, Canari, ing. Murtaza, Psemenschi, N. Popescu, dr. Balcaș, ing. Codreanu; primarul municipiului, Gh. Pântea; prefectul poliției colonel I. Popovici; inspector Vinogroschi, șeful presei Mircea Vrânceanu; inspectorul jandarmeriei colonel Iliescu; comandor Bărdescu, președintele contenciosului militar Popescu C.; colonel Dumitriu; șefi de cabinet R. Pop și H. Dragomir; secretarul gen. al primăriei Costinescu; ajutori de primar Vidrașcu și Chiorăscu; consilier Niculescu, Paul Nichel, Oct. Grecescu, Horațiu Ionescu, căp. Alimănescu, căp. Ioanițescu ofițeri, trupă și funcționarii guvernământului.

După solemnitate, d. guvernator al Transnistriei prof. Gh. Alexianu, d. general Gheorghiu și comandantul de legătură germană din Odesa col. Mensing, trec în revistă compania de onoare.

In numele armatei române, a luat cuvântul d. general Gheorghiu care elogiind figura M. S. Regelui Mihai I, spune printre altele:

„Majestatea Sa Regele, reprezintă pentru noi, șirul de Voevozi, care duce mai departe flacăra biruinței, purtându-și pașii pe urmele eroilor ce și-au cinstit Patria și Tronul.

„Numele lui, e numele glorioslui Mihai Viteazul, care a trasat prin sânge și palos, hotarul de Vest al Țării, însemnând în cronica vremii până unde trebue să se întindă adevărata graniță a strămoșilor noștri.

„Către el care poartă în mână sceptrul de stăpânitor al pământului desrobit strigăm: Trăiască România.

S'a intonat imnul regal după care a urmat defilarea.

Recepția dela palatul Guvernământului

La ora 12, în sala de Consiliu a Guvernământului, d. Guvernator al Transnistriei, a oferit o recepție reprezentanților armatelor române, germane și italiene, în cinstea acestei zile, care s'a impus ca dreaptă sărbătoare a tuturor românilor.

In timpul prânzului, la postul de radiodifuziune Odesa, tarafu Fănică Mircea, a distrat publicul cu minunate arii naționale românești.

ȘTIRI DIN ODESA

Un an de activitate a tramvaielor

Zilele trecute s'a împlinit un an, de când au început să circule tramvaele în orașul Odesa. După un timp scurt dela eliberarea Odesei, numai 17 zile, prin energica activitate a Municipiului a fost restabilită pe câteva linii circulația tramvaelor, ce au fost distruse cu ocazia războiului și retragerea bolșevicilor.

Tot odată s'a continuat intens pentru restabilirea completă și a celorlalte linii, care mai târziu au fost puse treptat în circulație.

In lunile de vară circulau peste 85 vagoane în care călătoreau la 95 mii de persoane pe zi. Azi, Direcția tramvaelor ar putea și mai bine să restabilească, însă datorită limitei de electricitate ce se eliberează de uzina electrică, este nevoită a reduce circulația la 40—60 vagoane pe zi.

Universitatea populară românească

Universitatea populară românească s'a deschis pe data de 12 Iulie a. c. și a funcționat fără încetare până la 1 Octombrie când a fost anunțată o întrerupere în legătură cu sosirea sezonului de iarnă. Deschiderea acestei instituțiuni publice a fost dictată de necesitatea de a potoli dorința arzătoarea poporului de a fi inițiat în cultura Românească, de a cunoaște mai de aproape orizontul cel nou, ideile și ordinea obștească cea nouă, a vieții economice și politice din Europa.

In cursul activității sale de aproape trei luni Universitatea Populară a desfășurat o muncă intensă. Au fost citite 63 conferințe pe diferite teme, care au cuprins chestiuni teologice, juridice, economice literare, lingvistice, filosofice etc. Publicul a dat dovadă de un viu interes la ciirea acestor conferințe. Majoritatea conferințelor au fost expuse în limba română și auditorii, dintre care mai mulți de jumătate nu cunosc limba română, ascultau cu cea mai mare atenție vorbele conferențiarului ași, ținând cu răbdare ca conferința să fi tradusă în limba rusă, ca să poată pricepe pe deplin cele spuse. S'au ținut și conferințe în limba rusă. La cetirea conferințelor au luat parte conferențiari de forță, atât români cât și cei din localitate. Din numărul profesorilor români au ceriț: prof. Berechet C., consilierul Curții Marțiale Atanasiu A. Arhimandritul A. Harghel, prof. Pamfil, prof. Marcu D. și alții, iar dintre profesorii locali au citit: prof. Erșcov P. E., prof. Socojov, prof. Șeșinov, prof. Ballasnâi și alții. Universitatea a fost vizitată de o seamă de persoane cu vază. La redeschiderea solemnă a Universității au luat parte d. prof. Gh. Alexianu Guvernatorul Transnistriei, d. Gherman Pântea, primarul Municipiului Odesa, principesa Cantacuzino. Universitatea populară a fost vizitată de ministrul Instrucțiunii Publice d. prof. Petrovici I. In timpul prezenței d-sale în Transnistria, deasemenea au fost ținute conferințe. La venirea delegației Academiei de Științe românești, au fost ținute conferințe de către d. prof. Lupaș și prof. Nistor pe tema „Trecutul Transnistriei" și „Trecutul Ardealului".

In legătură cu complicarea lucrărilor din Universitate. Consiliul universitar a ales ca președinte pe membrul de onoare al Academiei Române de Științe și președinte al Consiliului Național din Transnistria, d prof. Smochină N.

După o întrerupere în activitatea sa, Universitatea Populară, va trebui să ducă misiunea sa de propagandă a culturii românești în mijlocul simpatiei manifestate de populația din straturile culte ale orașului Odesa.

Activitatea întreprinderilor Guvernământului

In activitatea sa de două săptămâni fabrica de macaroane a produs 26.4 tone diferite feluri de macaroane, cea de biscuiți 32,1 t. de pesmeți și de biscuiți, fabrica de conserve Nr. 1 a elaborat 16.361 borcane de conserve de fructe și legume, 32,2 t. de magiun, 5 t. povidlă de roșii și 61,7 t. diferite murături (hârbuji, castraveți, etc.). Fabrica de conserve Nr. 2 a pregătit 18.495 borcane de conserve de pește. Fabrica de bomboane a produs 1 t. de marmeladă, 0,3 t. de bomboane de ciocolată, 18,2 t. pastilă. Fabrica de săpun a dat 95 t. de săpun pentru rufe.

Mărirea rației alimentare

D. primar Gherman Pântea a aprobat mărirea rației zilnice pentru tuberculoșii și ceilalți bolnavi din clinicile Direcției Medico-sanitare dela 1.20 la 3 R. K. K. S.

Producția alimentară

Moara experimentală a produs într'o lună 209,7 tone făină. Fabrica de lapte a produs 3438 litri de lapte, 113.960 de sticle pasteurizate, 37.177 sticle chefir, 5.304 sticle de frișcă, 0,8 t. untedelemn comenzi particulare. Fabrica de ceai a produs 3,3 t. de ceai de fructe și 47,8 tone de cafea „Sănătatea".

Deschiderea „Băncii Transnistriei"

Guvernatorul Transnistriei d. prof. Gh. Alexianu a semnat ordonanța Nr. 95 privitoare la operațiile Băncii Transnistriei ce se va deschide în curând.

Toate instituțiile și întreprinderile de stat și municipale din orașe și județe vor depune toate sumele încasate la această bancă.

In toate județele Transnistriei se vor deschide sucursale, care vor îndeplini toate operațiunile financiare.

Deschiderea băncii în Transnistria va lărgi rularea comerțului și va întări sistemul financiar și industrial al Transnistriei.

Grija pentru funcționari

Direcția imobilelor raionului I a organizat o cooperativă pentru funcționari și slujbași.

In cooperativă, se vând cu prețuri reduse produse necesare funcționarilor și alimente. Tot odată se termină renovarea unei pensiuni, la care membrii cooperativei vor putea lua masa cu prețuri reduse.

Viața artistică la Odesa

„Carmen" la Odesa, cu trei artiști români

Pe scena Operei din Odesa a avut loc reprezentarea Operei „Carmen" de Bizet, având ca principali interpreți trei dintre frunțașii scene noastre lirice din București: Emil Marinescu, Mihail Arnăutu și Maria Horeanu.

Prezența celor trei români în rolurile sergentului Hausé, toreadorului Escamille și Carmencitei a avut darul să constitue punctul de atracție al reprezentației și să atragă un numeros public românesc, venit să admire și să aplaude arta și talentul celor trei conaționali.

Neobișnuit cu scena și ansamblul Odesei în primul act, tenorul Emil Marinescu a atins maximum de succes în actul II, redând în aria trandafirului toată puterea talentului său. Bun în acul III d-sa a mers crescendo pentruca în actul IV să desfășoară un joc de scenă uimitor care l-a consacrat ca cel mai mare tenor ce a cântat în ultima vreme pe scena operei din Odesa.

La fel de încântător s'a prezentat și d. Mihai Arnăutu în rolul toreadorului, relevând un glas matur și plin de căldură care a impresionat adânc

D-na Maria Moreanu s'a remarcat printr'un joc de scenă viu, caracteristic tuturor artistelor române.

Restul ansamblului bun.

„Boema" premieră la Odesa

In cursul săptămânii următoare va avea loc la Odesa premiera operei „Boema" de Puccini. Rolurile principale vor fi interpretate de cei trei artiști români angajați permanent de conducerea scenei odesite: d-na Idoile Victoria Păslaru (Mimi) N. Diducencu (Rodolf) și Vasilescu (Marcel).

COMANDAMENTUL DE CĂPETENIE AL ARMATEI

Departamentul guvernatorului civil al Transnistriei

Deciziunea Nr. 2479

Noi, *Ion Antonescu, Mareșal al României și comandant de căpetenie al armatei*, prin profesor G. Alexianu, guvernator civil al Transnistriei;

Având în vedere referatul Direcțiunii culturii înregistrat sub nr. 103402 din 5 Octombrie 1942, prin care se propune reglementarea comerțului de librărie în Transnistria;

In virtutea deplinelor puteri acordate prin decretul nr. 1 din 19 August 1942, dat la Tighina;

DECIDEM:

Art. 1. — Cu începere dela data prezentei deciziuni comerțul de librărie în Transnistria se va exercita după dispozițiunile următoare;

a) Guvernământul civil al Transnistriei, prin Direcția culturii, acordă autorizațiuni pentru deschiderea de librării pe tot cuprinsul acestei provincii, în limita necesităților locale, negustorilor librari din țară, de preferință refugiați din Transilvania și Dobrogea.

b) Direcțiunea culturii va aprecia seriozitatea cererilor prezentate, rezervându-și dreptul să aleagă pe acele ce vor prezenta mai multă garanție morală și materială.

c) In cerere va trebui să se arate capitalul ce urmează a fi investit în acest comerț, în monedă sau marfă, cu care, urmează să fie începută activitatea în orașul sau comuna aleasă drept sediu comercial.

d) In aceleași condițiuni vor putea prezenta cereri, pentru înființarea de filiale, în centrele Transnistriene și marile instituțiuni de editură și librărie din țară.

Art. 2. — Procurarea mărfurilor necesare exercitării acestui comerț privește exclusiv pe întreprinzători.

Art. 3. — Guvernământul civil al Transnistriei, prin Direcția culturii, își rezervă dreptul de a cere să se aducă, obligatoriu, anumite fejuri de materiale (cărți de școală de literatură și rechizite de tot felul) precum și de a interzice punerea în vânzare a broșurilor sau volumelor care n'ar servi interesele culturale sau politice ale românismului în această provincie.

Art. 4. — Vânzarea tuturor cărților, materialelor, articolelor de librărie, etc. se va face numai pe moneta cu putere circulatorie în Transnistria.

Art. 5. — Toate articolele de librărie (cărți, rechizite, etc. procurate din țară se vor desface pe preț îndoit, calculat la cursul oficial al monetei din Transnistria, luându-se ca bază prețurile în lei imprimate sau trecute în facturi.

Suma provenită din dublarea prețurilor (50%), aparține Guvernământului.

Art. 6. — Pentru plata mărfurilor din țară Guvernământul acordă prin Direcția Financiară, fără nici o altă formalitate prealabilă schimbul monetei locale în lei, la cursul oficial pentru jumătate din suma realizată din vânzare și care aparține de drept librăriilor, cu respectarea dispozițiunilor arătate la art. 7. Cealaltă jumătate se va vărsa la casieria Guvernământului după instrucțiunile date de Direcția financiară, reprezentând partea cuvenită Guvernământului.

Art. 7. — Pentru justificarea proveniențel mărfurilor puse în vânzare în librării, toți întreprinzătorii librari sunt obligați a ține registrele legale. Acestea vor fi prezentate Direcției financiare, odată cu cererea de schimbare în lei pentru jumătate din suma realizată din vânzare, din care, vor fi scăzute cheltuelile făcute în Transnistria cu exercitarea comerțului de librărie (chirie, personal, combustibil, lumină, apă, etc.).

Art. 8. — Veniturile resultate din comerțul de anticariat în aceste librării nu vor fi schimbate în lei.

Art. 9. — Guvernământul Civil al Transnistriei, acordă libertate la importul tuturor articolelor de librărie din țară,

Art. 10. — Intreprinzătorii librarii, care nu vor respecta dispozițiunile acestei deciziuni se vor pedepsi cu:

a) Retragerea autorizației de funcționare;

b) Confiscarea întregului inventar;

c) Dresarea actelor pentru trimiterea lor în fața instanțelor militare de judecată.

Art. 11. — Domnii directori ai culturii și finanțelor sunt însărcinați cu aducerea la îndeplinire a prezentei deciziuni.

Dată în cabinetul nostru, astăzi, 4 Noembrie 1942.

Guvernator, GH. ALEXIANU

Directorul Culturii, *Traian Herseni*

Zilele trecute a avut loc la Vacarjani-Transnistria sfințirea troiței și parastasul eroilor căzuți în lupta pentru reîntronarea crucii și dreptății românești. In fotografie o parte din cimitirul eroilor ros. 2 Gr.

TRANSNISTRIA

1

2

3

4

1. Sfinţirea bisericii din comuna Vijirca, reconstruită de ostaşii Reg. 28 Fortificaţii.
2. Vânzătoare ambulantă de cearşeafuri şi feţe de mese, din Odesa.
3. Vedere din Bucureşti: Ateneul Român.
4. In vremile noastre istoria se scrie şi altcum. Iată reporterul fotograf, acrobat şi cronicar, la datorie.
5. Vedere din Râbniţa.
6. Clopotul unei biserici din Transnistria.
7. Sfinţirea bisericii din comuna Vijirca, reconstruită de ostaşii Reg. 28 Fortificaţii.
8. In Odesa, ciolovecii cu marfa vânătă, se întorc la casele lor.

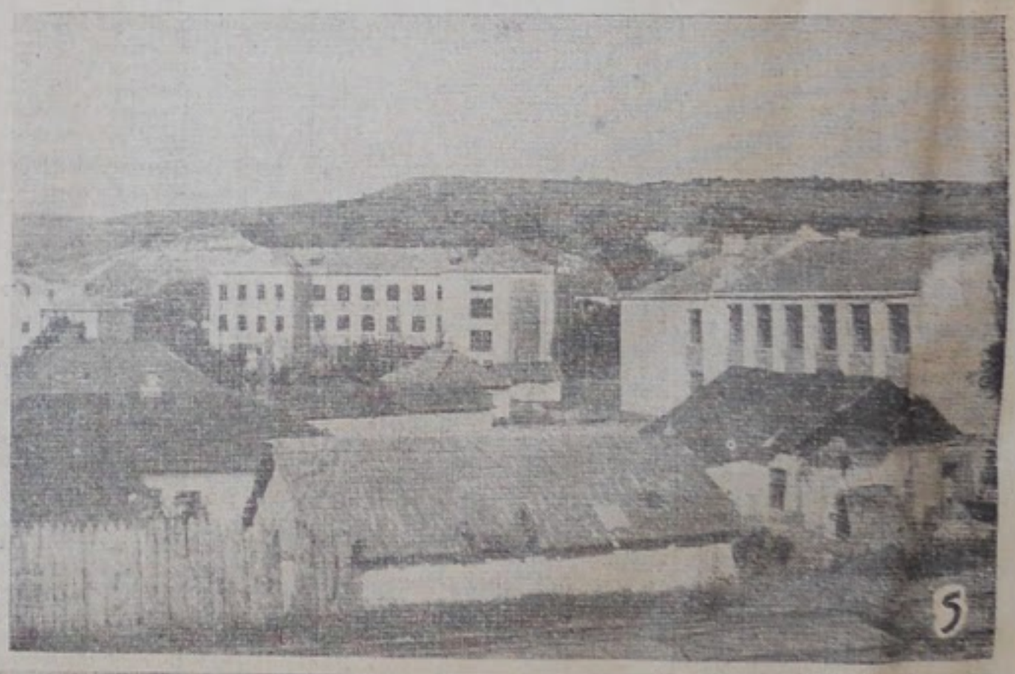

5

6

7

8

Tipografia Societatea Naţională de Editură şi Arte Grafice „DACIA TRAIANA", Bucureşti Str. Sărindar 5-7-9 — înmatriculată sub Nr. 156/942 la Reg. Oficiului Comerţului Bucureşti. Tipărită la 19.XI. 1942